Aubigny-en-Artois

BULLETIN MUNICIPAL

Octobre 2018

VIE SCOLAIRE

GOÛTER NAP

RETOUR EN ARRIÈRE

DUCASSE 2018
FÊTE NATIONALE
SORTIE JEUNESSE
REPRÉSENTATION CANINE
ENSEMBLE, BOUGEONS !
BIB'EN FÊTE
SALON DES MÉTIERS D'ART ET DE BOUCHE
COMMÉMORATION PAR LE FOOTBALL

TRAVAUX

HYDRAULIQUE DOUCE
RUE DE MINGOVAL
SÉCURITÉ ROUTIÈRE
INSTALLATION DE LA FIBRE
RÉHABILITATION DE LA GARE

INFOS PRATIQUES

Mairie

20, rue du Général-de-Gaulle
62690 AUBIGNY-EN-ARTOIS

03 21 59 68 05
03 21 59 68 07
mairie.aubigny62@wanadoo.fr
www.aubigny-en-artois.fr

Imprimé par nos soins
Designed by Freepik

Aubigny en Artois

Édito du Maire

Chères Aubinoises, chers Aubinois,

Un bulletin municipal est un lien important entre les élus et la population ; il continue de compléter l'offre en moyens de communication. Reprendre les principaux événements, informer de l'avancement des dossiers en cours, c'est notre rôle de vous faire ces retours. Nous espérons que vous en ferez une lecture intéressée ! N'hésitez pas à nous poser les questions qui permettraient d'améliorer votre quotidien.

En tout cas, sachez que notre enthousiasme vise à continuer de faire d'Aubigny le bourg attractif que nous connaissons, aux portes de l'Arrageois maintenant grâce à la RD939, mais aussi tourné vers le St Polois et l'agglomération lensoise.

C'est une véritable chance pour nous d'être géographiquement à l'intersection d'axes structurants qui permettent le développement de nos territoires ; c'est cela aussi l'aménagement du Territoire.

Bonne lecture,

Jean-Michel Desailly
Maire
et le Conseil municipal

AUBIGNY-EN-ARTOIS VILLE PROPRE

Le mouvement éco-responsable « Nettoyons la nature » créé par les centres E.Leclerc existe depuis maintenant 20 ans. À l'initiative de la commission des jeunes, la commune s'est de nouveau associée au mouvement.

Cette année, les élèves de l'école Georges Brassens ont participé à l'opération le vendredi 28 septembre. Ils se sont vus remettre un kit au démarrage comprenant des sachets, une chasuble, des gants et un plan. À l'issue de leur périple, ils avaient ramassé **10,2 kilos** de déchets.

Le dimanche 30 septembre, la marche était ouverte à tous et les participants ont pu constater que la ville était plus propre avec **11,5 kilos** de déchets collectés contre les 53 kilos de l'année passée (les classiques ont été retrouvés : des bouteilles de verre, des paquets de cigarettes et des jeux à gratter). Cependant, un point noir est venu ternir ce beau résultat : la découverte d'un dépôt sauvage de 53 kilos d'ordures aux abords du cimetière.

Au vu de ces résultats, on ne peut que saluer et encourager les efforts qui ont été faits dans notre commune pour limiter les déchets et déplorer les comportements de certaines personnes qui n'ont malheureusement que faire de la nature ...

Poursuivons nos efforts pour qu'Aubigny devienne une ville zéro déchet !

Vie scolaire

Récompenses scolaires aux élèves de CM2

En juin dernier, 18 élèves de CM2 passant au collège à cette rentrée, ont reçu des mains de Monsieur le Maire et de membres de son équipe municipale, un dictionnaire anglais ainsi qu'un chèque Culture de 20 €, permettant l'achat de livres mais aussi de billets d'entrée à des spectacles.

Installation d'un VPI

Il y a quelques années, la commune avait lancé le projet d'une école numérique. Cet été, la dernière classe dépourvue de vidéo-projecteur interactif a été équipée. Désormais, l'ensemble du Groupe scolaire utilise cet outil pédagogique captivant, mêlant interactivité et modernité.

Médiathèque

Un exposé à préparer ? Besoin de réaliser des recherches ? Des ordinateurs sont disponibles pour les écoliers et les collégiens à la médiathèque.

Horaires d'ouverture :
Lundi et jeudi de 16h à18h / Mercredi de 14h à 17h / Samedi de 10h à 12h
Pour plus de renseignements contacter le 03 21 59 00 77

Goûter NAP

La fin de l'année scolaire est propice aux pauses détente. Sous un beau soleil de juin, le goûter a rassemblé l'ensemble des enfants du Groupe scolaire Gauguin-Brassens et les animateurs des Nouvelles Activités Périscolaires.

Ce goûter avait un goût de nostalgie. En effet, les NAP ont disparu à la rentrée de septembre et les cours ont repris sous la forme de la semaine des 4 jours. L'année a été riche en activités. Pour preuve, à cette occasion, les plus grands ont reçu leur « permis Internet ». En effet, les CM2 inscrits aux NAP ont profité du programme de prévention pour un bon usage d'Internet. De précieux conseils leur ont été prodigués par des gendarmes d'Aubigny. Ensuite, une série de questions leur ont été posées afin d'apprécier leur compréhension. Un « premier permis » leur a été remis à l'issue du programme.

La fin de saison des NAP se termine avec une pointe de couleurs. Certains groupes en animation peinture ont eu le privilège de laisser leur trace sur un mur de la cour de l'école élémentaire. Jean-Luc Choquet et Olga Boulonne, les animateurs, ont tous deux imaginé cette fresque géante reprenant les thématiques des tableaux de Paul Gauguin et des chansons de Georges Brassens, nom du Groupe scolaire.

Cross du collège

Jeudi 18 octobre, le collège Jean Monnet organisait son cross annuel. Les élèves s'étaient entrainés depuis la rentrée pour parcourir les 1km5 de course. Ce cross fut l'occasion d'accueillir les élèves d'écoles des communes voisines mais surtout de revoir les élèves de CE2, CM1 et de CM2 du groupe scolaire Gauguin-Brassens courir avec les 6e. Cette épreuve commune aux deux établissements, avait été abandonnée il y a quelques années maintenant. Au classement, les 3 premiers primaires chez les filles : Justine Trannoy (12e général / 3e des primaires), Laureen Colain (17e général / 7e des primaires) et Abigaëlle Ledru (26e général / 11e des primaires ; chez les garçons : Loïc Cottin (27e général / 7e des primaires), Diego Gossiaux (29e général / 8e des primaires) et Alex Pora (33e général / 10e des primaires).

Plus de photos sur www.aubigny-en-artois.fr

Nouvelle directrice

Bienvenue à Madame Anne-Sophie Rozniatowski arrivant de la commune d'Angres qui a pris ses fonctions de directrice à la rentrée de septembre au groupe scolaire Gauguin-Brassens.

Retour en arrière

DUCASSE COMMUNALE

Le **vendredi 8 juin**, les élus ont inauguré la ducasse, annonçant le début de 3 jours de festivités. La municipalité a offert aux enfants de la commune des tickets leur permettant de réaliser un tour de manège gratuit. Cette journée s'est conclue par le repas de ducasse, où une centaine de personnes s'était donnée rendez-vous.

Les festivités du **samedi** sont proposées chaque année par la section Judo du Sporting Club Aubinois qui profite des festivités de la ducasse pour organiser la cérémonie de passage de grades. Le Club de l'amitié et la section Pétanque du SCA se rejoignent pour proposer un concours de pétanque.

Le samedi soir a eu lieu la brocante ; avancée d'une heure, elle a débuté à 19h, pour se terminer à minuit. C'était la bonne occasion pour les bradeux de vendre les objets du quotidien dont nous pouvons nous lasser, ou de recycler les affaires de bébé qui a bien grandi,... tout en récoltant un peu de bénéfice. Pour égayer cette brocante, vous pouviez compter sur la troupe Dixieland et ses airs de folklore.
Lors de l'apéritif concert du dimanche, la Zumba kids a animé la première demi-heure et a ensuite laissé la place à l'Harmonie municipale.
Vous pouviez enfin profiter de l'exposition de voitures anciennes et du spectacle des Étoiles d'Or de Valhuon.

Ces animations ont clôturé les festivités de la ducasse, qui s'est poursuivie jusqu'au mardi, avec les opérations des forains.

FÊTE NATIONALE

Le **vendredi 13 juillet**, comme chaque année, les communes d'Aubigny-en-Artois et de Savy-Berlette ont mutualisé les moyens afin d'offrir un spectacle pyrotechnique de qualité. Le feu d'artifice sur le thème de Disney a été tiré cette année, au stade d'Aubigny ; s'en est suivi le traditionel bal populaire à la salle Multi-Activités.

Le lendemain, 14 juillet, un dépôt de gerbe par Monsieur le Maire et ses collègues du Conseil Municipal a eu lieu au Monument aux morts, en présence de l'Harmonie municipale. Un verre de l'amitié a été servi à la salle d'Honneur de la mairie. Les festivités se sont poursuivies à la salle Multi-Activités avec une animation par l'Harmonie et des jeux anciens. Il était également possible de s'essayer au rodéo, une nouvelle attraction bien sympathique. La journée s'est terminée par le traditionnel barbecue.

SORTIE JEUNESSE

Le mercredi 29 août, au départ de la Gare, une soixantaine de personnes ont pris la route en direction du parc Bagatelle.

Victime de son succès, les places avaient été réservées très rapidement. Sur place, malgrè la pluie, les jeux d'eau ont fait fureur.

1ÈRE REPRÉSENTATION CANINE

Organisée par la Commune en collaboration avec la Commission des Jeunes, le 9 septembre, 16 races de chien ont été présentées au public : Springer, Cocker Anglais, Epagneul Breton, Français, Picard, Setter, Pointer, Dalmatien, Bichon Maltais, Chien Lion, Setter Gordon, Briard, Cavalier King Charles, Mastiff, Shetland, Mini Berger Américain.

Des démonstrations d'exercices de rapport de chiens ont été réalisées par des éleveurs tout au long de la journée. Les visiteurs venus avec leur compagnon ont pu profiter sur place des conseils d'un toiletteur et faire de bonnes affaires sur la brocante dédiée à l'animalerie.

Enfin, les enfants ayant participé au concours de dessin sur la thématique «dessine le plus beau chien» ont pu voir leur oeuvre exposée. Tous ont été récompensés.

ENSEMBLE, BOUGEONS !

Dans le cadre de la *Fête du sport* sous l'égide du Ministère des Sports, la commune d'Aubigny-en-Artois a organisé les 21, 22 et 23 septembre, l'opération *Ensemble, Bougeons !*

Les participants ont pu ainsi découvrir et pratiquer différentes activités sportives, avec le soutien du Sporting Club Aubinois : baby gym, zumba, running, pétanque, judo, tennis de table, badminton, volley-ball, basket-ball... il y en avait pour tous les goûts et tous les âges !

Le vendredi, les élèves du Groupe scolaire Gauguin-Brassens et du collège Jean Monnet ont pratiqué des activités sportives, encadrés par des intervenants. Tandis que les touts-petits pratiquaient, pour la première fois pour certains, la baby gym et la zumba, les plus grands découvraient le bumball (sorte de balle aux prisonniers), la pétanque, le badminton, le volley, le running, le yoga ou encore le tennis de table.

Le samedi et le dimanche étaient ouverts à tous et malgrè une météo capricieuse, les plus courageux ont essayé la marche nordique, la pétanque, le tennis, mais aussi gravir le phare d'escalade ou encore maîtriser le bubble foot.

En intérieur, il y avait du judo, du basket-ball, du tennis de table et même un baby-foot humain !

Une subvention de 7500€ a été attribuée à la mairie d'Aubigny-en-Artois par le Ministère des Sports au titre du plan national «Héritage et Société».

Assurément un week-end sportif !

BIB'EN FÊTE

La médiathèque d'Aubigny-en-Artois a accueilli durant le mois d'octobre, cette nouvelle édition organisée par la Communauté de Communes des Campagnes de l'Artois. De nombreuses animations autour de la thématique « Retour vers le futur » se sont déroulées au sein même de la médiathèque.

En ouverture, le 1er octobre, près de 15 amateurs ou curieux ont pu participer à un atelier de cuisine moléculaire. Pour les cinéphiles, les mercredis 3, 10 et 17 octobre, la médiathèque s'est transformée en mini-salle de cinéma le temps d'une après-midi, avec la projection de la trilogie des années 80 « Retour vers le futur ». Enfin, durant tout le mois, chaque mercredi matin, il était possible de participer à un atelier de création de costumes et accessoires futuristes. L'ensemble des créations ont été présentées lors du défilé du futur du 23 octobre qui s'est déroulé à la salle multi-activités.

COMMÉMORATION CENTENAIRE DE LA GRANDE GUERRE PAR LE FOOTBALL ET AIDE AUX BLESSÉS

Dans le cadre des commémorations du centenaire de la Grande Guerre, la commune d' Aubigny-en-Artois a accueilli le samedi 13 octobre, sur son stade, un match caritatif de football au profit de l'association Terre Fraternité et des blessés militaires, organisé par l'association « La 3ème mi-temps », présidée par Jean-Michel Catel, la délégation militaire départementale du Pas-de-Calais et la Communauté de Communes des Campagnes de l'Artois.

La journée marquée par un temps magnifique, a débuté par un dépôt de gerbe au Monument aux morts en présence des autorités militaires locales et des élus.

S'en est suivie une série de matches opposant les équipes jeunes des clubs des Campagnes de l' Artois (*sporting club d'Aubigny Savy Berlette, sporting club Artésien, racing club d'Avesnes-le-Comte, association sportive et culturelle de Camblain-l'Abbé, club sportif d'Habarcq, union sportive de Monchy-au-Bois, USM, union sportive de Pas-en-Artois, l'étoile sportive de Saulty, sud Artois football, association sportive de Tincquizel*). Puis, place au match opposant la sélection nationale de Gendarmerie contre l' équipe de joueurs issus des clubs des Campagnes de l' Artois. Même si ce n'est pas ce qui compte le plus, la victoire revient à la sélection nationale de gendarmerie (1-0).

Enfin, les spectateurs venus voir leurs enfants jouer ou assister au match principal, ont pu faire des dons ou encore participer à la tombola au profit de l'association Terre Fraternité.

Plus de photos sur www.aubigny-en-artois.fr

SALON DES MÉTIERS D'ART ET DE BOUCHE

Le samedi 13 et dimanche 14 octobre, la commune d'Aubigny-en-Artois a organisé son traditionnel salon des métiers d'art et de bouche à la salle multi-activités.

Plus de 30 exposants étaient réunis durant ces deux jours pour le plus grand plaisir des yeux et des papilles des visiteurs qui ont pu découvrir leurs nombreuses créations. Métiers du bois (jouets), du tissu (patchwork, maroquinerie), de la poterie (raku), loisirs créatifs (bijoux et objets décoratifs) pour les métiers d'art ; chocolat, produits exotiques, produits viticoles et produits régionaux pour les métiers de bouche... de quoi préparer comme il se doit les fêtes de fin d'année.

Les visiteurs ont pu participer gratuitement à des ateliers organisés par le Club culturel Aubinois, notamment fait-main et patchwork animés respectivement par Stéphanie Segard et Muriel Sergier. Ils ont également pu assister à des démonstrations de peintures réalisées par Jean-Luc Choquet et les peintres de l'atelier Esquiss'Art.

Un véritable week-end artistique et gastronomique !

Plus de photos et liste des exposants sur www.aubigny-en-artois.fr

LES TRAVAUX

DOSSIER : HYDRAULIQUE DOUCE

Les inondations et coulées de boue de mai 2017 et mai 2018 ont marqué les aubinois et les communes voisines impactées par ces phénomènes de plus en plus récurrents. Un certain nombre de causes ont été identifiées qu'il convient d'analyser afin de répondre à ces désordres.

En 2017, Monsieur Jean-Michel Desailly, maire d'Aubigny, sollicitait la Communauté de communes « Les Campagnes de l'Artois » sur cette problématique. En février 2018, un avant-projet a été réalisé par la Chambre d'agriculture qui a pour but de réunir l'ensemble des parties concernées afin d'établir un cahier des charges. Ainsi, d'ici novembre, les communes du secteur (Aubigny, Agnières, Villers-Châtel, Cambligneul, Camblain l'Abbé, Villers-au-Bois), l'Agence de l'eau, un représentant du SAGE Scarpe Amont, la Communauté de communes et les agriculteurs, vont se réunir à Aubigny-en-Artois. L'association « Chemin du Nord Pas-de-Calais Picardie » qui oeuvre pour la conservation des chemins ruraux, participera à la réflexion et aux discussions en apportant son témoignage sur ce qu'elle a pu constater sur le secteur.

Concrètement, une étude des terrains sera menée en vue d'établir une cartographie et d'envisager, en fonction, les actions possibles à mettre en place telles que des plantations de fascines, de haies ou encore la création de nivellements pour retenir l'eau dans les champs. En amont, la Chambre d'agriculture ira à la rencontre des agriculteurs du secteur pour identifier les besoins, déterminer les lieux d'implantation et l'importance des ouvrages. L'objectif, à terme, est d'arriver à une réalisation de ces actions pour la fin du printemps 2019. Ceci ne préjuge pas d'un dossier plus lourd d'ouvrages hydrauliques qui suivra dans le cadre d'une DIG (Déclaration d'Intérêt Général).

RUE DE MINGOVAL

Initialement, la rue de Mingoval devait être rénovée avec la création de trottoirs pour sécuriser les axes piétonniers. Avec les inondations successives, la commune a décidé d'entreprendre des travaux de collecte des eaux pluviales, pour limiter les ruissellements vers la rue de Cambligneul.

Dans ce cadre, après étude de la faisabilité du projet par un hydrogéologue, un système d'évacuation des eaux pluviales, avec la construction d'un bassin d'infiltration enterré, sera mis en place en 2019. À cela s'ajouteront des travaux de voirie réalisés par le Département à hauteur de 95 000€.

De nombreux acteurs font partie de ce projet, d'où les délais parfois longs de mise en place, mais le calendrier n'en demeure pas moins maitrisé avec une première phase préparatoire déjà aboutie :

> **Juin** : Accord du département pour lancer les travaux sur la D73 (rue de Mingoval)

> **Septembre** : Lancement de l'appel d'offre

> **Octobre** : Étude et analyse des offres reçues avec le maître d'œuvre INGEO

> **Semaine 42** : Remise de la décision quant au choix de l'entreprise qui réalisera les travaux.

Budget estimé

> Travaux préparatoire
18 210 €

> Terrassement
19 320 €

> Assainissement
141 780 €

> Chaussée / trottoirs et bordures
89 374 €

> Aménagement et espaces verts
5 026 €

TOTAL : 273 710 € HT
324 217,66 € TTC

Subventions

> Produit des amendes de police
15 000 €

> GRMU
90 000 €

> DETR
25 661,80 €

> Agence de l'eau
51 399 €

TOTAL :
182 060,80€

SÉCURITÉ ROUTIÈRE

Un sens unique de circulation pour les poids-lourds

La commune d'Aubigny-en-Artois est un axe routier fortement emprunté par les poids-lourds qui souhaitent rejoindre l'A21 ou la RD939. Actuellement ces derniers traversent dans les deux sens la commune, ajoutant de l'insécurité. Aussi, il sera proposé de mettre en place un sens unique de circulation (voir plan détaillé). L'objectif est d'éviter au maximum le croisement de deux poids-lourds en centre-ville.

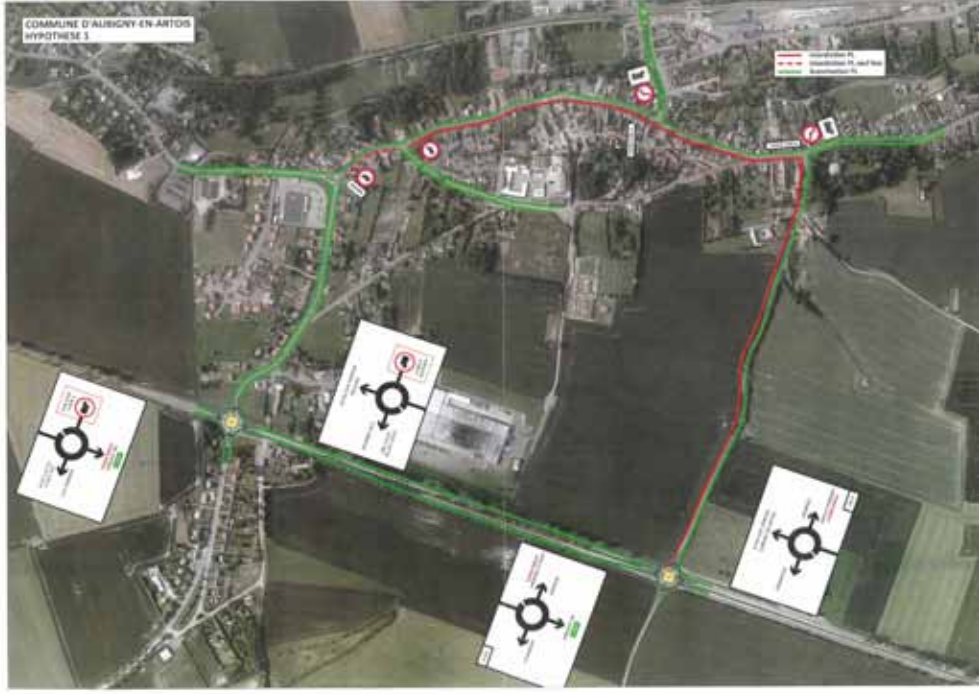

Document de travail

Des dispositifs renforcés pour réduire la vitesse

Force est de constater que certains automobilistes ne respectent pas les limitations de vitesse. Pour favoriser la sécurité de tous et notamment celle des piétons, plusieurs dispositifs vont être proposés d'ici la fin de l'année : des coussins berlinois, un système d'écluse (chicane) et des feux comportementaux (le principe, si vous roulez à 55 km/heure au lieu des 50 réglementaires, le feu passera au rouge).
En concertation avec la Gendarmerie, il sera demandé davantage de contrôles.

FIBRE OPTIQUE

Conscients des enjeux en termes d'emploi, d'aménagement du territoire et d'attractivité territoriale autour du déploiement du très haut débit, les Conseils départementaux du Nord, du Pas-de-Calais et la région des Hauts-de-France ont créé *le Syndicat mixte Nord-Pas-de-Calais numérique* pour organiser l'aménagement numérique du territoire, visant à apporter la fibre optique à tous les habitants et toutes les entreprises d'ici 2022. *THD 59-62* est chargé de procéder à l'installation des composants permettant le très haut débit. Sur Aubigny, un nœud de raccordement optique (NRO) a été installé derrière le Trésor public, sur une parcelle appartenant à la commune. Les travaux de câblage permettant l'installation de la fibre optique dans vos foyers, auront lieu au printemps 2019.

AMÉNAGEMENT DE LA GARE

Pour éviter sa démolition, en 2010, l'ancienne gare ferroviaire est devenue propriété de la commune. Une salle associative et un bureau seront aménagés au rez-de-chaussée ; l'objectif est de transformer ce bâtiment emblématique en « espace culturel, associatif et de rencontres ».

Les premiers travaux ont débuté (désamiantage, installation de la nouvelle toiture) avec un choix de matériaux fait en pensant « empreinte énergétique». En effet, la commune a souhaité s'engager dans une démarche de performance énergétique et de qualité environnementale. Une mission d'étude thermique a été confiée au prestataire *EneRconcept* pour réhabiliter le bâtiment d'après les normes BBC Rénovation.

Deux subventions ont été attribuées, une au titre de la D.E.T.R. (Dotation d'équipement des Territoires Ruraux), pour un montant de 91 652,50 € soit 25 % des travaux et une subvention départementale au titre du FARDA Équipements/Aménagements, à hauteur de 87 500 € soit 35% du montant des travaux plafonné à 250 000 €. La commune a également adressé deux demandes à la FDE62 pour des aides financières, attribuées depuis, pour un montant de 19 500 € alloué pour l'installation d'une pompe à chaleur et 1 635 € pour l'assistance à maîtrise d'ouvrage.

Dans les mois à venir, observez, la gare va peu à peu reprendre une nouvelle vie !

Arrêté 2018*056
Disponible page Viemunicipale/La Gare

Agenda

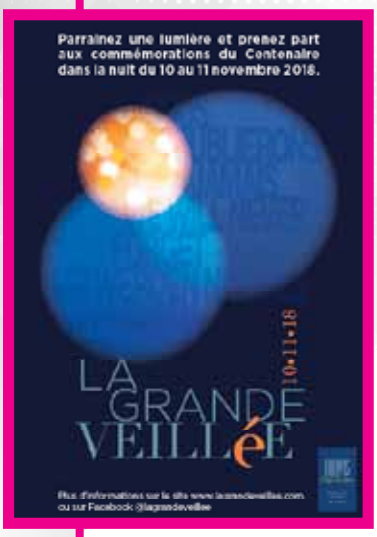

COMMÉMORATION DU CENTENAIRE DE LA GRANDE GUERRE

> Samedi 10 novembre

La Grande Veillée

16h30, rassemblement impasse du cimetière Militaire. **16h45**, montée au cimetière Militaire. **17h**, distribution de bougies, recueillement et déambulation dans le cimetière Militaire. **17h45**, regroupement à l'entrée du cimétière Militaire pour un hommage en musique par l'Harmonie municipale, en chanson et lecture par des enfants.

> Dimanche 11 novembre Armistice de la Grande Guerre

9h30, rassemblement place du Manoir, défilé et dépôt de gerbes aux cimetières britannique et français. **10h** messe en l'Église Saint-Kilien. **10h45** , dépôt de gerbe au Monument aux morts. **11h**, volée des cloches. À l'issue, une réception sera donnée à la Mairie, Salle d'honneur.

FÊTE DE LA SAINTE CÉCILE

Samedi 17 novembre à 20h

Concert en l'Église Saint-Kilien.

Dimanche 18 novembre à 11h

Messe en l'Église Saint-Kilien.

MAISONS FLEURIES

Vendredi 30 novembre à 19h

Réception en l'honneur des participants aux concours des maisons fleuries.

Salle d'honneur de la Mairie

ARBRE DE NOËL

Samedi 8 décembre à 15h

Spectacle pour les enfants de la commune jusqu'à 12 ans. Vous êtes nouvel arrivant, merci de vous faire connaître auprès de la mairie.

Salle Multi-Activités. Ouverture des portes à 14h.

BOURSE AUX JOUETS

Dimanche 9 décembre

Jouets, livres jeunesse, matériels de puériculture (nombre limité). Venez vendre ou réaliser de bonnes affaires. Tarif de la table à venir.

Salle Multi-Activités.

COLIS DES AÎNÉS

Samedi 15 décembre matinée

Le colis sera distribué par les élus aux personnes de plus de 70 ans.

REPAS DES AÎNÉS

Dimanche 16 décembre à 12h

Un moment convivial offert par la Municipalité aux personnes âgées de plus de 65 ans.

Salle Multi-Activités.

PORTES- OUVERTES BALLERINA

Samedi 22 et dimanche 23 décembre

L'association de danse Ballerina ouvre ses portes.

Salle Multi-Activités. Entrée gratuite.

Actualités

INSCRIPTION LISTE ÉLECTORALE

Les demandes d'inscription peuvent être effectuées en mairie pendant toute l'année jusqu'au 31 décembre 2018 inclus. Elles doivent être déposées par les intéressés eux-mêmes. Toutefois, les personnes qui ne peuvent se présenter elles-mêmes à la mairie peuvent adresser leur demande par correspondance à l'aide du formulaire prévu à cet effet disponible en mairie, ou la faire présenter par un tiers dûment mandaté. Les demandes déposées en 2018 et validées par la commission administrative permettront aux personnes concernées de voter à compter du 11 mars 2019, notamment pour l'élection des représentants au Parlement européen qui se déroulera le 26 mai 2019.

Maison de services au public

LA MAISON DE SERVICES AU PUBLIC

est ouverte du lundi au vendredi de 9h à 12h et de 14h à 17h, le samedi de 9h à 12h. Accèdez à vos services et réalisez vos démarches administratives : Carsat, Finances publiques, Assurance maladie, CAF, GRDF, MSA.
> La Poste d'Aubigny-en-Artois
23, rue Saint-Kilien

INSCRIPTION REPAS DE NOËL DES AÎNÉS

Vous avez plus de 65 ans ? Participez à ce moment de convivialité offert par la municipalité ! Un bulletin de participation vous sera envoyé prochainement par courrier, il sera à retourner ou à déposer à la mairie **avant le 8 décembre**. **Attention, le délai dépassé, aucune réclamation ne sera prise en compte.**

Si vous êtes nouvel arrivant, merci de vous faire connaître auprès des services de la mairie.

GYMNASTIQUE

Zumba Steph poursuit les cours de Zumb'Kids **pour les 4 à 12 ans** tous les mercredis à 14h15, à la salle du tennis de table (entre la salle Multi-Activités et le Dojo).

Gymnastique d'entretien adultes, les lundis de 10h30 à 11h30 (salle du tennis de table).

INFOS PRATIQUES

C'EST TOUJOURS BON À SAVOIR

Permanences

MAIRE, JEAN-MICHEL DESAILLY,
Le samedi de 9h à 11h.

DÉPUTÉ, BRUNO DUVERGÉ
Le mardi 4 décembre, de 16h à 17h, à la mairie.

CONCILIATEUR DE JUSTICE
Mardi 6 novembre, 4 décembre, à 9h, à la mairie. Sans rendez-vous.

MISSION LOCALE
Le mardi de 9h à 12h et de 14h à 17h et le jeudi de 9h à 12 h au Geda, route Départementale 939 (ancienne caserne des pompiers).

PRO BTP
Permanences les 3e et 4e mercredis du mois, à la mairie.
Sur rendez-vous pris au 06 79 52 49 65.

ASSISTANTE SOCIALE
Permanence de Mme Elodie Bonnel, reçoit le 1er et 3e mercredi du mois après-midi, à la M.D.S Aubigny (410 rue Léona-Occre). Sur rendez-vous pris au 03 21 16 10 30 (MDS Arras-Ouest).

CONSULTATION D'ENFANTS
Permanence de Mme Poyteau, reçoit le 1er et 3e mardi de chaque mois (avec un médecin) et le 4e mardi (sans médecin) de 9h à 12h à la M.D.S Aubigny (410 rue Léona-Occre). Sur rendez-vous pris au 03 21 16 10 30 (MDS Arras-Ouest).

PRÉVENTION